



Regione
Lombardia

REPUBBLICA ITALIANA

BOLLETTINO UFFICIALE

SOMMARIO

C) GIUNTA REGIONALE E ASSESSORI

Delibera Giunta regionale 11 luglio 2014 - n. X/2129

Aggiornamento delle zone sismiche in Regione Lombardia (l.r. 1/2000, art. 3, c. 108, lett. d) 2

D) ATTI DIRIGENZIALI

Giunta regionale

D.G. Istruzione, formazione e lavoro

Decreto dirigente unità organizzativa 14 luglio 2014 - n. 6758

Determinazioni in merito alla prima attuazione del programma Garanzia Giovani della Regione Lombardia ai sensi d.g.r. n. X/1983 del 20 giugno 2014 recante: «Determinazioni in ordine all'attuazione della Garanzia per i Giovani e modifiche delle modalità operative di Dote Unica Lavoro di cui alla d.g.r. del 4 ottobre 2013 n. X/748» 38

D.G. Agricoltura

Decreto dirigente unità organizzativa 14 luglio 2014 - n. 6712

D.g.r. n. IX/3611 del 6 giugno 2012 - Fondo regionale per le agevolazioni finanziarie alle imprese agricole per il credito di funzionamento: attuazione del bando approvato con d.d.u.o. del 17 febbraio 2014 n. 1163. 2° provvedimento di concessione delle agevolazioni finanziarie 41

D.G. Attività produttive, ricerca e innovazione

Decreto dirigente unità organizzativa 11 luglio 2014 - n. 6671

Programma regionale ERGON (d.g.r. n. IX/649 del 20 ottobre 2010 e d.g.r. n. IX/1989 del 13 luglio 2011). Bando per la creazione di aggregazioni di imprese - Azione 1 (d.d. n. 8950 del 4 ottobre 2011) - Approvazione richiesta di rimodulazione del budget del progetto «Tracciabilità armi sportive: piattaforma DIALOGO imprese/pubblica sicurezza questura e prefettura» (ID 31328791) con capofila il Consorzio Armaioli Italiani 59

Decreto dirigente struttura 11 luglio 2014 - n. 6702

Approvazione dell'avviso per la partecipazione alla manifestazione fieristica «Metalex» - Bangkok, Thailandia, dal 19 al 22 novembre 2014 62

D.G. Ambiente, energia e sviluppo sostenibile

Decreto dirigente unità organizzativa 14 luglio 2014 - n. 6713

Iniziativa FRISL 2012-2014 G) «Centri di raccolta comunali o intercomunali dei rifiuti urbani e assimilati». Progetto «Adeguamento del centro raccolta comunale dei rifiuti urbani e assimilati» presentato dal soggetto beneficiario comune di Zelo Buon Persico (LO), a seguito di assegnazione contributi regionali effettuata con d.d.s. 15 gennaio 2014, n. 169 della d.c. Programmazione integrata e finanzia. Approvazione del progetto e conferma del contributo 81

Decreto dirigente unità organizzativa 14 luglio 2014 - n. 6715

Iniziativa FRISL 2012-2014 G) «Centri di raccolta comunali o intercomunali dei rifiuti urbani e assimilati». Progetto «Realizzazione centro di raccolta differenziata a servizio dell'Unione dei Comuni della Valsaviore» presentato dal soggetto beneficiario U.C. Valsaviore (BS), a seguito di assegnazione contributi regionali effettuata con d.d.s. 15 gennaio 2014, n. 169 della d.c. Programmazione integrata e finanzia. Approvazione del progetto e conferma del contributo 82

Serie Ordinaria n. 29 - Mercoledì 16 luglio 2014

C) GIUNTA REGIONALE E ASSESSORI

D.g.r. 11 luglio 2014 - n. X/2129

Aggiornamento delle zone sismiche in Regione Lombardia (l.r. 1/2000, art. 3, c. 108, lett. d)

LA GIUNTA REGIONALE

Richiamati:

- il decreto legislativo 31 marzo 1998, n. 112 «Conferimento di funzioni e compiti amministrativi dello Stato alle regioni ed agli enti locali, in attuazione del capo I della legge 15 marzo 1997, n. 59» e, in particolare, l'art. 54 comma 1 lett. c), ai sensi del quale sono mantenute in capo allo Stato le funzioni relative alla predisposizione della normativa tecnica nazionale per le opere in cemento armato e in acciaio e le costruzioni in zone sismiche nonché i criteri generali per l'individuazione delle zone sismiche, delegando altresì alle Regioni le funzioni relative all'individuazione delle zone sismiche, alla formazione e all'aggiornamento degli elenchi delle medesime;
- la legge regionale 5 gennaio 2000 n. 1 «Riordino del sistema delle autonomie in Lombardia. Attuazione del d.lgs. n. 112/98» e, in particolare, l'art. 3, comma 108, lett. d), concernenti «l'individuazione, nonché la formazione e l'aggiornamento degli elenchi delle zone sismiche», per il quale Regione Lombardia è tenuta a predisporre un provvedimento di revisione della classificazione sismica del proprio territorio, secondo i criteri di cui alla normativa statale di riferimento;
- il d.p.r. 6 giugno 2001, n. 380 «Testo unico delle disposizioni legislative e regolamentari in materia edilizia» e, in particolare il Capo IV della Parte II, concernente «Provvedimenti per le costruzioni con particolari prescrizioni per le zone sismiche»;
- l'ordinanza della Presidenza del Consiglio dei Ministri 8 maggio 2003, n. 3274 «Primi elementi in materia di criteri generali per la classificazione sismica del territorio nazionale e di normative tecniche per le costruzioni in zona sismica», con la quale sono stati approvati i criteri per l'individuazione delle zone sismiche e la formazione e aggiornamento degli elenchi delle zone medesime;
- la propria deliberazione 7 novembre 2003, n. 14964 «Disposizioni preliminari per l'attuazione dell'O.P.C.M. 20 marzo 2003, n. 3274», che ha recepito, in via transitoria e fino a nuova determinazione, l'elenco della totalità dei Comuni di Regione Lombardia, allegato A all'Ordinanza medesima, classificati per zona sismica di appartenenza;
- l'ordinanza della Presidenza del Consiglio dei Ministri 28 aprile 2006, n. 3519 «Criteri generali per l'identificazione delle zone sismiche e per la formazione e l'aggiornamento degli elenchi delle medesime zone» con la quale, tra l'altro, è stata fornita la mappa di pericolosità sismica di riferimento, a scala nazionale e sono state definite, come riportate, in particolare, nell'Allegato A, precise indicazioni alle Regioni sulla possibilità di «discretizzazione» della mappa di pericolosità sismica di riferimento, rispetto ai confini comunali;
- il decreto del Ministero delle Infrastrutture 14 gennaio 2008, con il quale sono state approvate le nuove norme tecniche per le costruzioni (in seguito, per brevità: NTC08), contenenti i principi generali per la redazione dei progetti, per l'esecuzione ed il collaudo delle costruzioni, nonché i criteri generali di sicurezza a tutela della pubblica incolumità;
- la propria deliberazione 30 novembre 2011, n. 2616 «Criteri ed indirizzi per la definizione della componente geologica, idrogeologica e sismica del Piano di Governo del Territorio, in attuazione dell'art. 57, comma 1, della l.r. 11 marzo 2005, n. 12» e, in particolare, l'Allegato 5, contenente le linee guida per la definizione della vulnerabilità e della pericolosità sismica a livello comunale;

Richiamato, altresì, il Programma Regionale di Sviluppo (PRS) della X Legislatura e, in particolare, il Risultato Atteso 337.Ter.11.1 «Prevenzione del rischio sismico», declinato, tra le altre, nell'Azione 337.1 «Nuova zonazione sismica regionale», nonché il Risultato Atteso 349.Ter.11.2 «Vigilanza sismica sulle costruzioni»;

Ritenuto necessario provvedere:

- all'armonizzazione territoriale delle zone sismiche mediante l'utilizzo dei parametri fisici (NTC08) di riferimento per l'attuale progettazione antisismica, di cui al citato d.m. 14 gennaio 2008;

- alla determinazione di un livello di classificazione sismica maggiormente cautelativo rispetto a quello vigente;
- all'aggiornamento della classificazione del territorio lombardo, anche in funzione del riordino delle disposizioni della normativa regionale in materia di vigilanza e controllo sulle costruzioni in Zona sismica;

Preso atto che il Gruppo di Lavoro interdirezionale «Coordinamento azioni sul rischio sismico», costituito con decreto n. 8448 del 23 settembre 2013 del Direttore Generale della D.G. Sicurezza, Protezione Civile e Immigrazione, ha elaborato, come da verbale del 9 aprile 2014, una proposta di aggiornamento della classificazione sismica regionale approvata dalla richiamata d.g.r. 14964/2003;

Preso atto che le competenti Direzioni Generali:

- hanno valutato la nuova classificazione coerente con le specificità del territorio lombardo, anche in considerazione della presenza di aree fortemente antropizzate e del patrimonio storico esistente, nonché con la classificazione delle Regioni confinanti;
- hanno evidenziato che la nuova classificazione, sebbene non interferisca nella determinazione dell'azione sismica in sede progettuale, costituisce, comunque, elemento di riferimento tecnico-amministrativo per la stima delle aree territoriali graduate per pericolosità sismica;
- hanno evidenziato, altresì, la necessità che i Comuni riclassificati aggiornino la componente sismica degli studi geologici di supporto agli strumenti urbanistici, secondo le disposizioni di cui ai vigenti Criteri attuativi dell'art. 57 della l.r. 12/2005, in occasione della revisione periodica del Documento di Piano»;

Visto l'art. 104 del citato d.p.r. 380/2001, che obbliga a specifici adempimenti, nel rispetto di tempistiche espressamente definite, sia i soggetti che, in una zona sismica di nuova classificazione, abbiano iniziato una costruzione prima dell'entrata in vigore del provvedimento di classificazione, sia i competenti uffici tecnici della regione;

Valutata, pertanto, l'opportunità di differire il termine di entrata in vigore del presente atto di aggiornamento delle zone sismiche, al fine di assicurare, mediante l'adozione di pertinenti iniziative, un'adeguata informazione in merito, in particolare agli enti locali, alla popolazione, agli ordini professionali e alle categorie economiche interessate dall'atto stesso;

Vagliate e assunte come proprie le predette considerazioni e valutazioni;

A voti unanimi, espressi nelle forme di legge;

DELIBERA

richiamate le premesse, che qui si intendono integralmente recepite ed approvate:

1. di approvare la nuova classificazione sismica dei Comuni della Regione Lombardia, come elencati nell'allegato , comprensivo di cartografia, parte integrante e sostanziale della presente deliberazione, funzionale anche al riordino delle disposizioni regionali relative alla vigilanza delle costruzioni in zona sismica;

2. di disporre che i Comuni riclassificati aggiornino la componente sismica degli studi geologici di supporto agli strumenti urbanistici, secondo le disposizioni di cui ai vigenti Criteri attuativi dell'art. 57 della l.r. 12/2005, in occasione della revisione periodica del Documento di Piano»;

3. di disporre la pubblicazione della presente deliberazione sul Bollettino Ufficiale di Regione Lombardia e sul sito WEB istituzionale e il contestuale avvio delle opportune iniziative per la diffusione delle disposizioni in essa contenute;

4. di disporre che il presente provvedimento entra in vigore il novantesimo giorno successivo a quello della sua pubblicazione.

Il segretario: Marco Pilloni

ISTAT	Provincia	Comune	Zona Sismica	AgMax
03108045	MB	VAREDO	4	0,048013
03108046	MB	VEDANO AL LAMBRO	3	0,05415
03108047	MB	VEDUGGIO CON COLZANO	3	0,051333
03108048	MB	VERANO BRIANZA	4	0,049666
03108049	MB	VILLASANTA	3	0,058386
03108050	MB	VIMERCATE	3	0,069057
03015002	MI	ABBIATEGRASSO	4	0,044846
03015005	MI	ALBAIRATE	4	0,043188
03015007	MI	ARCONATE	4	0,038644
03015009	MI	ARESE	4	0,044283
03015010	MI	ARLUNO	4	0,040936
03015011	MI	ASSAGO	4	0,049745
03015250	MI	BARANZATE	4	0,045591
03015012	MI	BAREGGIO	4	0,042938
03015014	MI	BASIANO	3	0,083627
03015015	MI	BASIGLIO	3	0,054477
03015016	MI	BELLINZAGO LOMBARDO	3	0,078035
03015019	MI	BERNATE TICINO	4	0,038842
03015022	MI	BESATE	4	0,048657
03015024	MI	BINASCO	3	0,052651
03015026	MI	BOFFALORA SOPRA TICINO	4	0,039197
03015027	MI	BOLLATE	4	0,046386
03015032	MI	BRESSO	3	0,050066
03015035	MI	BUBBIANO	4	0,048027
03015036	MI	BUCCINASCO	4	0,049343
03015038	MI	BUSCATE	4	0,038262
03015040	MI	BUSSERO	3	0,06588
03015041	MI	BUSTO GAROLFO	4	0,039252
03015042	MI	CALVIGNASCO	4	0,049008
03015044	MI	CAMBIAGO	3	0,07673
03015046	MI	CANEGRATE	4	0,039406
03015050	MI	CARPIANO	3	0,06015
03015051	MI	CARUGATE	3	0,063075
03015055	MI	CASARILE	3	0,053793
03015058	MI	CASOREZZO	4	0,039596
03015059	MI	CASSANO D`ADDA	3	0,094493
03015060	MI	CASSINA DE PECCHI	3	0,068374
03015061	MI	CASSINETTA DI LUGAGNANO	4	0,041197
03015062	MI	CASTANO PRIMO	4	0,03805
03015070	MI	CERNUSCO SUL NAVIGLIO	3	0,063074
03015071	MI	CERRO AL LAMBRO	3	0,0629
03015072	MI	CERRO MAGGIORE	4	0,040378
03015074	MI	CESANO BOSCONI	4	0,046319
03015076	MI	CESATE	4	0,043694
03015077	MI	CINISELLO BALSAMO	3	0,052905
03015078	MI	CISLIANO	4	0,043936

Mappa di classificazione sismica dei comuni lombardi



Regione Lombardia

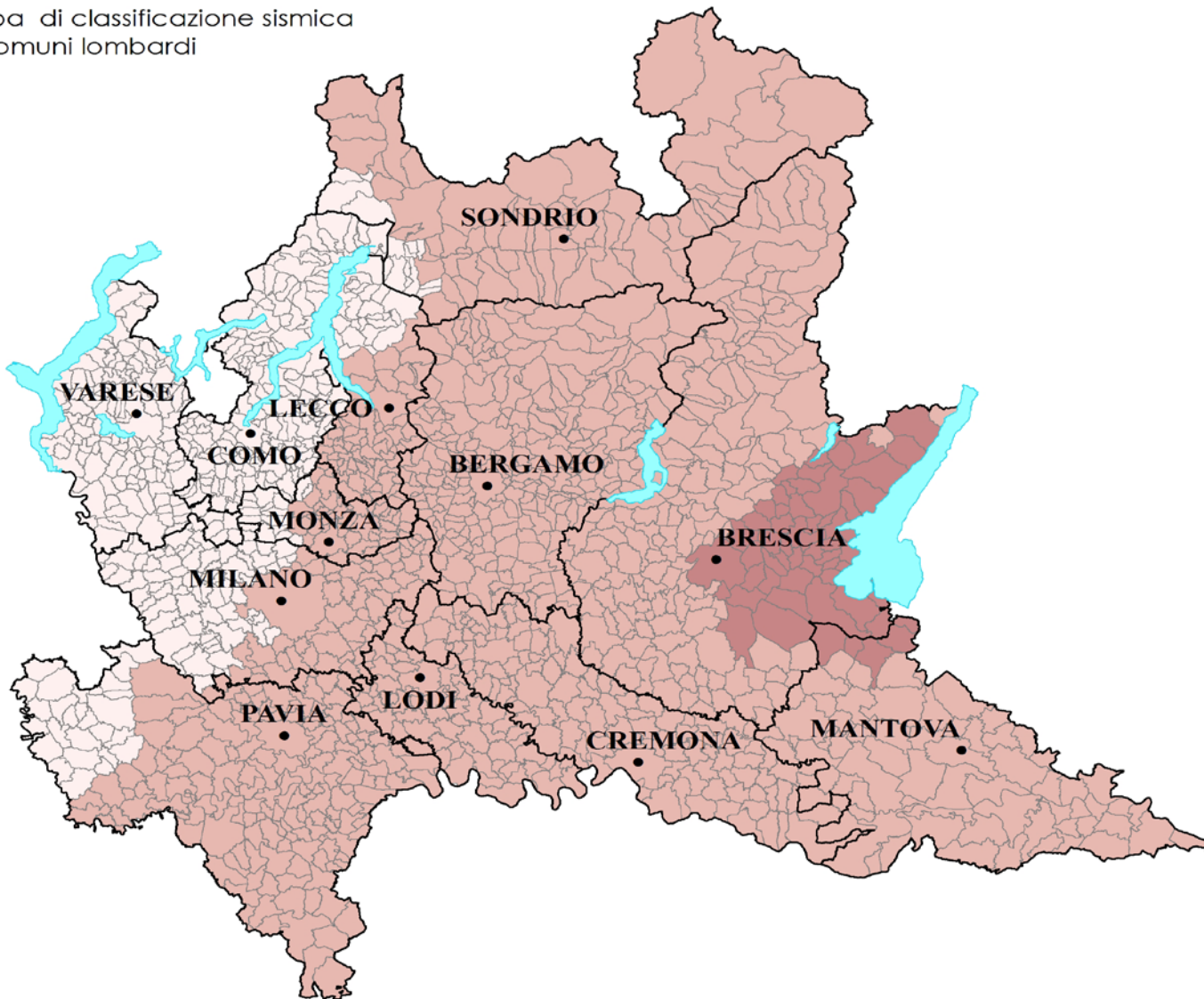

Zone di classificazione sismica dei comuni ai sensi dell'Ord. PCM 3274 del 20 marzo 2003.

	n°comuni
zona 4	446
zona 3	1028
zona 2	57